

國立政治大學商學院 Amundi 東方匯理  
國際交流學習獎學金申請表

115.3 版

編號： (由本院填寫)		填表日：115年 <sup>4</sup> 月 <sup>9</sup> 日									
申請人姓名 陳偉傑		出生日期 82 年 12 月 5 日									
身分證號碼 E124729730		性別 <input checked="" type="checkbox"/> 男 <input type="checkbox"/> 女									
系級 企業管理系 ( <input type="checkbox"/> 學士班 <input checked="" type="checkbox"/> 碩士班) 三 年級		學號 112363101									
住家電話 0924045748		行動電話 0924045748									
通訊地址 高雄市小港區松樂街108號											
欲前往進修之學校 (含國、州、城市名) / 科系 (含學院名) 或課程名稱 (含國、州、城市名) 法國布列塔尼 伊勒-維萊訥省 雷恩商學院 金融與商業智慧研究所											
預訂進修期間 自民國 115 年 1 月 6 日起 至民國 115 年 5 月 6 日止 共 4 月 0 週		預估所需總花費 200,000 元 學宿費 104,000 元 生活費 46,000 元 機票 50,000 元									
家庭/個人經濟狀況說明 (50 字以內敘明) 家庭在我大學畢業時因承包案件有法律糾紛，曾賣房周轉，並申請房貸買臨時住所，尚不確定目前是否還完。原計畫出國讀研究所，考量經濟狀況就讀國內研究所。											
所需具備資料 (請依序排列) <table style="width: 100%; border: none;"> <tr> <td style="width: 50%; border: none;"><input checked="" type="checkbox"/> 1. 申請表乙份</td> <td style="width: 50%; border: none;"><input checked="" type="checkbox"/> 5. 進修計畫書乙份</td> </tr> <tr> <td style="border: none;"><input checked="" type="checkbox"/> 2. 在學成績單正本乙份</td> <td style="border: none;"><input checked="" type="checkbox"/> 6. 其他有利審查之文件</td> </tr> <tr> <td style="border: none;"><input type="checkbox"/> 3. 成績排名證明正本乙份 (碩士班學金不須檢附)</td> <td style="border: none;"><input type="checkbox"/> 7. 家庭/個人經濟證明 (視辦法及個人情況自行評估提供與否)</td> </tr> <tr> <td style="border: none;"><input checked="" type="checkbox"/> 4. 外語能力證明影本乙份</td> <td></td> </tr> </table>				<input checked="" type="checkbox"/> 1. 申請表乙份	<input checked="" type="checkbox"/> 5. 進修計畫書乙份	<input checked="" type="checkbox"/> 2. 在學成績單正本乙份	<input checked="" type="checkbox"/> 6. 其他有利審查之文件	<input type="checkbox"/> 3. 成績排名證明正本乙份 (碩士班學金不須檢附)	<input type="checkbox"/> 7. 家庭/個人經濟證明 (視辦法及個人情況自行評估提供與否)	<input checked="" type="checkbox"/> 4. 外語能力證明影本乙份	
<input checked="" type="checkbox"/> 1. 申請表乙份	<input checked="" type="checkbox"/> 5. 進修計畫書乙份										
<input checked="" type="checkbox"/> 2. 在學成績單正本乙份	<input checked="" type="checkbox"/> 6. 其他有利審查之文件										
<input type="checkbox"/> 3. 成績排名證明正本乙份 (碩士班學金不須檢附)	<input type="checkbox"/> 7. 家庭/個人經濟證明 (視辦法及個人情況自行評估提供與否)										
<input checked="" type="checkbox"/> 4. 外語能力證明影本乙份											
導師/指導教授/系所主管(擇一簽章)		申請人	陳偉傑								
切 結 書 本人依「國立政治大學商學院 Amundi 東方匯理國際交流學習獎學金設置辦法」規定申請該項獎學金，已詳讀且承諾遵守該辦法之規定，並履行其中所規範之義務，如有違反情事，需全數繳回所領取之補助金，特立切結書為憑。											
此 致 國立政治大學商學院 立書人簽名蓋章：											
											

## 出國進修計畫書

(內容涵蓋下列項目，可依個人需求順序編排，除簡歷自傳外約一千至一千五百字)

- 個人簡歷與自傳 (至多A4, 2頁)
- 申請動機
- 赴國外研修之目標及計畫
- 預期出國研修課程及目前學習之相關性
- 預期成效與目標
- 未來展望

申請人簽名:

陳偉傑 115年 4 月 9 日

**國立政治大學商學院貝萊德海外學習暨專題研究  
獎學金申請表**

115.3版

**申請項目：** (僅需勾選填寫所申請之項目獎學金欄位)

海外學習獎學金

專題研究獎學金

填表日: 115年 4 月 9 日

<b>申請人姓名</b> 陳偉傑	<b>出生日期</b> 82年 12月 5日	(黏貼兩吋照片乙張) 
<b>身分證號碼</b> E124729730	<b>性別</b> <input checked="" type="checkbox"/> 男 <input type="checkbox"/> 女	
<b>系級</b> 企業管理系 ( <input type="checkbox"/> 學士班 <input checked="" type="checkbox"/> 碩士班 <input type="checkbox"/> 博士) 三 年級	<b>學號</b> 112363101	
<b>住家電話</b> 0924045748	<b>行動電話</b> 0924045748	

**通訊地址** 高雄市小港區松樂街108號

<b>欲前往進修之學校 (中英文校名)</b> <input checked="" type="checkbox"/> 歐美等國 <input type="checkbox"/> 亞洲 法國布列塔尼 伊勒-維萊訥省 雷恩商學院 金融與商業智慧研究所	<b>研究專題名稱：</b>
<b>預訂進修期間</b> 自民國 115 年 1 月 6 日起 至民國 115 年 5 月 6 日止 共 4 月 0 週	<b>研究大綱摘要 (中英文 100 字以內)</b>

**家庭/個人經濟狀況說明**  
家庭在我大學畢業時因承包案件有法律糾紛，曾賣房周轉，並申請房貸買臨時住所，尚不確定目前是否還完。原計畫出國讀研究所，考量經濟狀況就讀國內研究所。

<b>海外學習獎學金資料 (請勾選檢附之證明文件)</b> <input checked="" type="checkbox"/> 1. 申請表乙份 <input type="checkbox"/> 2. 在學成績單正本乙份 <input checked="" type="checkbox"/> 3. 成績排名證明正本乙份 (碩士班學金不須檢附) <input checked="" type="checkbox"/> 4. 進修計畫書乙份 <input checked="" type="checkbox"/> 5. 其他有利審查之文件 <input type="checkbox"/> 6. 家庭/個人經濟證明 (視辦法及個人情況自行評估提供與否) <input checked="" type="checkbox"/> 7. 英檢成績單 (二年內)	<b>專題研究獎學金資料 (請勾選檢附之證明文件)</b> <input type="checkbox"/> 1. 申請表乙份 <input type="checkbox"/> 2. 專題研究大綱 (中英文) <input type="checkbox"/> 3. 教授推薦函乙封 <input type="checkbox"/> 4. 家庭/個人經濟證明 (視個人情況自行評估提供) <input type="checkbox"/> 5. 其他有利審查之文件
---	---

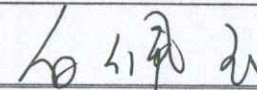
<b>導師/系所主管/指導教授 三擇一簽章</b>		<b>申請人簽名</b> 陳偉傑
---------------------------	---	------------------

**切 結 書**

本人依「國立政治大學商學院貝萊德海外學習暨專題研究獎學金設置辦法」規定申請該項獎學金，已詳讀且承諾遵守該辦法之規定，並履行其中所規範之義務，如有違反情事，需全數繳回所領取之補助金，特立切結書為憑。

此 致

國立政治大學商學院

立書人簽名蓋章：

陳偉傑

## 國立政治大學商學院貝萊德海外學習暨專題研究獎學金申請計畫書

(內容涵蓋下列項目，可依個人需求順序編排，除簡歷自傳外約一千至一千五百字)

- 個人簡歷與自傳 (至多A4, 2頁)
- 申請動機
- 赴國外研修之目標及計畫／永續專題研究之大綱
- 預期出國研修課程／永續專題研究與目前學習之相關性
- 預期成效與目標
- 未來展望

申請人簽名：

陳偉傑

日期：15 年 4 月 9 日

國立政治大學商學院 PIMCO 深耕計畫大專學生  
海外學習獎助學金申請表

115.3 版

編號： (由本院填寫)		填表日： 115年4月9日									
申請人姓名 陳偉傑		出生日期 82年12月5日									
身分證號碼 E124729730		性別 <input checked="" type="checkbox"/> 男 <input type="checkbox"/> 女									
系級 企業管理系 ( <input type="checkbox"/> 學士班 <input checked="" type="checkbox"/> 碩士班) 三年級		學號 112363101									
住家電話 0924045748		行動電話 0924045748									
通訊地址 高雄市小港區松樂街108號											
欲前往進修之學校(含國、州、城市名)/科系(含學院名)或課程名稱(含國、州、城市名) 法國布列塔尼 伊勒-維萊訥省 雷恩商學院 金融與商業智慧研究所											
預訂進修期間 自民國 115 年 1 月 6 日起 至民國 115 年 5 月 6 日止 共 4 月 0 週		預估所需總花費 200,000 元 學宿費 104,000 元 生活費 46,000 元 機票 50,000 元									
家庭/個人經濟狀況說明 (50字以內敘明) 家庭在我大學畢業時因承包案件有法律糾紛，曾賣房周轉，並申請房貸買臨時住所，尚不確定目前是否還完。原計畫出國讀研究所，考量經濟狀況就讀國內研究所。											
所需具備資料(請依序排列) <table style="width: 100%; border: none;"> <tr> <td style="width: 50%; border: none;"><input checked="" type="checkbox"/> 1.申請表乙份</td> <td style="width: 50%; border: none;"><input checked="" type="checkbox"/> 5.進修計畫書乙份</td> </tr> <tr> <td style="border: none;"><input type="checkbox"/> 2.在學成績單正本乙份</td> <td style="border: none;"><input checked="" type="checkbox"/> 6.其他有利審查之文件</td> </tr> <tr> <td style="border: none;"><input type="checkbox"/> 3.成績排名證明正本乙份(碩士班學金不須檢附)</td> <td style="border: none;"><input type="checkbox"/> 7.家庭/個人經濟證明(視辦法個人情況決定提供與否)</td> </tr> <tr> <td style="border: none;"><input checked="" type="checkbox"/> 4.外語能力證明影本乙份</td> <td style="border: none;"><input checked="" type="checkbox"/> 8.蒐集個人資料告知事項暨個人資料提供同意書</td> </tr> </table>				<input checked="" type="checkbox"/> 1.申請表乙份	<input checked="" type="checkbox"/> 5.進修計畫書乙份	<input type="checkbox"/> 2.在學成績單正本乙份	<input checked="" type="checkbox"/> 6.其他有利審查之文件	<input type="checkbox"/> 3.成績排名證明正本乙份(碩士班學金不須檢附)	<input type="checkbox"/> 7.家庭/個人經濟證明(視辦法個人情況決定提供與否)	<input checked="" type="checkbox"/> 4.外語能力證明影本乙份	<input checked="" type="checkbox"/> 8.蒐集個人資料告知事項暨個人資料提供同意書
<input checked="" type="checkbox"/> 1.申請表乙份	<input checked="" type="checkbox"/> 5.進修計畫書乙份										
<input type="checkbox"/> 2.在學成績單正本乙份	<input checked="" type="checkbox"/> 6.其他有利審查之文件										
<input type="checkbox"/> 3.成績排名證明正本乙份(碩士班學金不須檢附)	<input type="checkbox"/> 7.家庭/個人經濟證明(視辦法個人情況決定提供與否)										
<input checked="" type="checkbox"/> 4.外語能力證明影本乙份	<input checked="" type="checkbox"/> 8.蒐集個人資料告知事項暨個人資料提供同意書										
導師/指導教授/系 所主管(擇一簽章)		申請人	陳偉傑								
切 結 書 本人依「國立政治大學商學院 PIMCO 深耕計畫大專學生獎助學金設置辦法」規定申請該項獎學金，已詳讀且承諾遵守該辦法之規定，並履行其中所規範之義務，如有違反情事，需全數繳回所領取之補助金，特立切結書為憑。											
此 致 國立政治大學商學院											
立書人簽名蓋章： 											

## 出國進修計畫書

- (內容涵蓋下列項目，可依個人需求順序編排，除簡歷自傳外約一千至一千五百字)
- 個人簡歷與自傳 (A4，2頁)
- 申請動機
- 赴國外研修之目標及計畫
- 預期出國研修課程及目前學習之相關性
- 預期成效與目標
- 未來展望

申請人簽名：

陳信傑

115年 4 月 9 日

# 114年PIMCO深耕計畫大專學生獎助學金 蒐集個人資料告知事項暨個人資料提供同意書

## 蒐集個人資料告知事項

茲依個人資料保護法第八條第一項規定，於您同意提供個人資料前，明確告知下列事項：

### 一、蒐集個人資料之目的及類別

為配合獎助學金捐贈人：

- (一) 查核本獎助學金使用情形；
- (二) 提供參與獎助學金捐贈人舉辦之專業講座、實習計畫或科技與金融領域推廣之機會；及
- (三) 提供本獎助學金捐贈人執行及申請金管會相關計畫合理必要之協助，包括：聯繫申請人及獲獎生、向金管會提出證明等。

而獲取您的個人資料，獲取之個人資料範圍如申請文件上所載申請人之相關個人資料欄位(包括但不限於申請人姓名、聯絡電話、電子信箱、其他聯繫方式、地址、學經歷等)。

### 二、個人資料利用之期間、地區、對象及方式

申請人之個人資料僅供政大商學院及本獎助學金捐贈人使用。

申請人之個人資料自政大商學院蒐集日起，以本次申請之獎助學金及本次獎助學金設立目的範圍內為限，自收到申請書起保存5年，逾上述保存期限後，政大商學院即停止處理、利用並逕予刪除。

### 三、個人資料當事人得行使之權利及方式：

您可依個人資料保護法第3條規定，就您的個人資料向政大商學院請求以下權利。但政大商學院依個人資料保護法第14條規定，得予以酌收行政作業費用：

- (一) 查詢或請求閱覽。
- (二) 請求製給複製本。
- (三) 請求補充或更正。
- (四) 請求停止蒐集、處理或利用。

(五) 請求刪除。

四、您得自由選擇是否提供個人資料，惟如拒絕提供時，將影響申請資格之必要審核及處理作業或提供您相關服務，並立即喪失資格，且不另行通知。

---

### 同意書

經政大商學院向本人告知上開事項，本人已清楚瞭解上開告知內容及政大商學院所蒐集、處理、利用及國際傳輸本人個人資料之目的及用途。茲同意依上述告知事項內容提供本人個人資料予政大商學院為上開特定目的範圍內之蒐集、處理、利用及國際傳輸。另外亦同意 政大商學院於申請辦法中提及之相關規範，若違反則政大商學院有權取消獲獎資格。政大商學院保有最終修改、變更、活動解釋及之權利。

此致

同意簽署人：

 (簽名或蓋章)

簽訂日期：中 華 民 國 115 年 4 月 9 日

## 個人簡歷與自傳

1. 2012 年畢業與東海大學生命科學系，在勃根地桌上遊戲店工讀一年，結合生態知識與桌遊工讀經驗、開發過生態主題的教育桌上遊戲，並在 2017 年動物行為研討會獲得產業組嘉獎，開啟我對產品經理的嚮往。
2. 參與社團的過程中，對商業產生興趣進而輔系企業管理學系，以行銷作為切入企管領域的主修。
3. 畢業後朝向快速消費品的品牌經理邁進、在巴傑股份有限公司、戰國策傳播顧問股份有限公司等服務麥當勞、環保署等客戶，累積整合行銷傳播領域的公關技能。
4. 年資累積兩年後，我認為需要進一步進修才能提升在職場上的競爭力，以挑戰快速消費品頂尖外商或科技產業。2023 年辭職，全職備考一年並錄取政治大學企業管理研究所。
5. 體會到台灣內需市場較小的限制，需透過職能或是產業轉換來提升薪資，偏向市場面的產品開發經理或是產品行銷經理會是符合我過去工作經歷及 MBA 所學的選擇。
6. 2024 年於 Line 實習，體會到技術領域的專業在科技業非常受到重視，尤其是產品經理。
7. 為求在科技業能長久發展，我在 2025 年(碩二下學期)修習人工智慧跨域微學程、資管系作業系統、台北科技大學電資學士班的計算機演算法等 15 學分，拿到 1A 與 4A+ 的成績，朝向文理雙修的職場菁英邁進。

## 申請動機

### (一) 想出國的原因：

1. 在台灣成長的過程中，我主要接觸到的是美式、日韓與中國文化，這些文化普遍強調職場上的競爭與效率，相較之下，較少像歐洲般重視生活與工作的平衡。這樣的文化差異引發了我對不同社會價值觀的好奇與學習動力。
2. 我深知世界的廣闊，也希望能以他國的角度重新審視台灣。科技產業確實是台灣的優勢，但在某種程度上也侷限了我的想像與視野。我相信若有機會出國學習，能幫助我跳脫單一產業的框架，發現更多元的可能性，並將這些新的觀點帶回台灣。

### (二) 申請交換的原因：

1. 早在 2021 年我就曾參加過留學荷蘭的相關講座，但由於當時的經濟狀況，最終選擇繼續在國內攻讀研究所。



2. 目前國際政治與經濟局勢仍存在不確定性，對我而言，並非是出國攻讀全職碩士學位的最佳時機；加上我尚在累積工作經驗階段，短時間內難以再次投入長期全職學習。
3. 與 112 級 MBA 的同學交流後，我更加確信，若要真正體驗當地生活習慣與文化，至少需要兩個月以上的時間。
4. 因此，現階段申請交換計畫對我來說，是能兼顧風險、成本與收穫的最佳選擇。

赴國外研修之目標及計畫、

1. 我希望透過交換進一步培養英語的口說能力。相較於單純透過考題訓練，我更重視在真實情境中的語言運用，更能提升我的學習成效。
2. 我未來計畫申請 Georgia Tech OMSCS, (Online Master of Science in Computer Science)，申請條件之一是 TOEFL 100 分。到本學期結束前，我將完成演算法、資料結構、作業系統與計算機網路等四門核心課程。交換學生能幫助我提升實戰的語言能力，為申請做好最關鍵的一步準備。

預期出國研修課程及目前學習之相關性

1. 課程規劃：深度學習、文本探勘、最佳化
2. 文本探勘 (Text Mining)：在 LINE 實習期間，面對平台海量的非結構化訊息，深感傳統統計的不足。為此，我修習文本探勘，旨在從文字數據中精準提取用戶特徵與意圖，將感性資訊轉化為具商業價值的洞察。
3. 深度學習 (Deep Learning)：針對實習中接觸的複雜分潤機制與預測需求，我修習深度學習。透過神經網路處理高維度數據的特性，優化決策模型，在複雜的變數中尋找最佳化解決方案，以達成投資報酬率 (ROI) 最大化。
4. 最佳化與模擬 (Optimisation and Simulation)：在處理 LINE 的分潤機制時，思考如何以最小的投資獲得最大的回報，找出最佳解決方案。這正屬於作業研究的範圍，而這部分是我過去接觸較少的部分，因此希望透過課程系統學習。

預期成效與目標

1. 我希望能透過與歐洲不同背景的同學交流，反思自身的思想與行為，思考其中有多少來自個人的選擇，又有多少受到成長文化與環境的影響。這不僅能拓展我的視野，也能加深對自我的理解。
2. 與不同國籍的同學互動、討論與旅行，將能有效提升我的英語口說能力，使我回到台灣後能立即挑戰 TOEFL 測驗，為後續的學術與職涯發展奠定基礎。

未來展望：交換結束後，我期望能以專案經理或行銷企劃等職位進入系統廠或硬體品牌廠，累積職場歷練的同時，持續修習 Georgia Tech OMSCS 的課程，逐步朝產品開發經理 (Product Development Manager) 邁進。正如學長姊所提醒的：「考上 MBA 並不是結束，而是開始。」而我也相信，離開 MBA 將會開啟另一段全新的旅程。如同東海大學校友九把刀所說：「人生就是不停的戰鬥。」這份信念將驅使我不斷前進，勇於迎接新的挑戰。

# 國立政治大學學生學業成績總表

學系：企業管理研究所(MBA學位學程)		學制：碩士班						
學號：112363101		生日：82/12/05						
姓名：陳偉傑								
112 學年度 (112 年 09 月至 113 年 06 月)		113 學年度 (113 年 09 月至 114 年 06 月)						
科目	第一學期	第二學期	科目	第一學期	第二學期	科目	第一學期	第二學期
	學分	成績		學分	成績		學分	成績
團隊經營與領導	1.0	92.00	新創事業發展	3.0	86.00	[以下空白]		
管理會計	2.0	82.00	國際企業管理	3.0	84.00			
商業數量方法	2.0	81.00	計算思維與人工智慧應用導論		3.0	98.00		
組織理論與管理	3.0	92.00	人工智慧方法與工具		3.0	91.00		
行銷管理	3.0	89.00	人工智慧實務專題		3.0	91.00		
人力資源管理	3.0	92.00	△資料庫管理		3.0	54.00		
職涯探索與發展	1.0	92.00	△作業系統		3.0	90.00		
營運與供應鏈管理	3.0	85.00	策略管理		3.0	85.00		
商業營運的數據與決策分析	1.0	87.00	公司財務決策		2.0	W		
智能供應鏈：趨勢與運用	2.0	90.00	[以下空白]					
△人工智慧與商業應用		3.0	91.00					
△行銷研究		3.0	86.00					
大數據品牌行銷		1.0	98.00					
財務管理		3.0	86.00					
策略資訊管理		2.0	85.00					
公司治理		1.0	97.00					
企業倫理與永續發展		1.0	90.00					
高科技產業趨勢與策略分析		2.0	92.00					
東南亞區域經濟與產業發展		1.0	93.00					
選修英文：學術聽說訓練		3.0	85.00					
[以下空白]								
學期平均成績	88.14	89.47	學期平均成績	85.00	85.00	學期平均成績		
修習學分	21.0	17.0	修習學分	6.0	3.0	修習學分		
實得學分	21.0	17.0	實得學分	6.0	3.0	實得學分		
學分累計	21.0	38.0	學分累計	44.0	47.0	學分累計		
累計平均成績	88.14	88.74	累計平均成績	88.23	88.02	累計平均成績		

附註	撰寫論文學年/學期：114/1
	△符號表示該課程為EMI全英語授課課程(112學年起修習科目開始註記)。修畢EMI課程9.0學分。
學位候選人資格考試	自 90 年 12 月 21 日起，資格考核成績不再送教務處登錄。
學位考試 年 月	論文題目： 成績：
畢業成績	學位考試成績： --- 學業平均成績： --- 總成績： --- 學分數： ---



## 國立政治大學成績單說明

1. 本校學生採百分制評定成績，105 學年度（含）以前畢業生中、英文成績單皆採百分制，自 106 學年度（含）起英文成績單改用等第制呈現。

2. 本校 105 學年度（含）以前畢業生，百分制轉換為等第制標準如下：

分數區間	80 分以上	79~70 分	69~60 分	59~50 分	49~0 分
等第	A	B	C	D	E
等第積分	4	3	2	1	0

註：70 分(B)為研究生及格標準 60 分(C)為學士班及格標準

3. 本校 106 學年度（含）以後畢業學生分數轉換標準對照如下：

分數區間	100-90	89-85	84-80	79-77	76-73	72-70	69-67	66-63	62-60	59-50	49-1	0
等第	A+	A	A-	B+	B	B-	C+	C	C-	D	E	X
等第積分	4.3	4.0	3.7	3.3	3	2.7	2.3	2	1.7	1	0	0

註：70 分(B-)為研究生及格標準 60 分(C-)為學士班及格標準

4. 學期平均成績或 GPA= $\sum$ [學分數 X 分數(積分)]/ $\sum$ 學分數

暑修成績不計入當學期平均，但計入畢業平均成績

成績以通過/不通過評定之科目，不計入學期及畢業平均成績，但計入學期及畢業學分

學士班畢業生學業平均成績（含暑修）為其畢業成績，碩、博士班畢業生學業平均成績與學位考試成績之平均，為其畢業成績

5. 成績註記說明：

EX 抵免	W 停修	◎ 教育學程
P 通過	NG 成績未到	! 研究生修習或抵免碩士
F 不通過	IP 修業中	! 地課程，不計入畢業學分
I 未完成，教師應於一定期	S 特殊情況，不計入畢業學	# 研究生修教輔課程
限完成	分	: 重覆修習
- 研究生修習學士班課程	& 國外授課選課課程，不計	N 免試
或 英語授課	入畢業學分	@ 授課選課，不計入畢業
		學分

6. 操行成績自 106 學年度（含）起不再呈現

## National Chengchi University Transcript Explanation

1. A numerical grading system is used by the university. For students who graduated prior to the 2016-17 academic year, a numerical grade is shown on both the Chinese and the English transcripts. The numerical grade is converted into a letter grade only on English transcripts for students who graduate after the 2017-18 academic year.

2. Score conversion rules for students who graduated in the 2016-17 academic year or earlier :

Score Range	80 and above	79-70	69-60	59-50	49 and below
Grade	A	B	C	D	E
Grade Point Scale	4	3	2	1	0

Note : 70 (B) is the minimum passing grade for graduate students.

60 (C) is the minimum passing grade for undergraduate students.

3. Score conversion rules for students who graduate in the 2017-18 academic year or after :

Score Range	100-90	89-85	84-80	79-77	76-73	72-70	69-67	66-63	62-60	59-50	49-1	0
Grade	A+	A	A-	B+	B	B-	C+	C	C-	D	E	X
Grade Point Scale	4.3	4.0	3.7	3.3	3	2.7	2.3	2	1.7	1	0	0

Note : 70 (B-) is the minimum passing grade for graduate students.

60 (C-) is the minimum passing grade for undergraduate students.

4. Semester grade average or GPA=  $\sum$ [course credit(s) taken x grade(s)]/ $\sum$ course credit(s) taken

The grades on summer-session courses will be excluded from the semester grade average, but included in the graduation grade average.

Courses assessed on a "pass-fail" basis will not be included in the semester graduation grade average, but the credits of those courses will be added to the total credits.

For undergraduate students, the graduation grade is their overall grade average including grades for summer-session courses.

For graduate students, the graduation grade is calculated as the average between their overall grade average and their degree examination grade.

5. Remarks :

EX exempt	W withdrawal	◎ teacher education program
P Pass	NG no grade reported	! graduate courses not
F fail	IP in progress	included in total credits
I incomplete	S courses not included in	# education-minor courses not
- undergraduate courses not	total credits under	included in total credits
included in total credits	special circumstances	: courses repeated
∴ English-taught courses	& foreign university	N credits recognized
	courses not included in	@ local university courses not
	total credits	included in total credits

6. Personal conduct scores are not shown on transcripts for the 2017-18 academic year or after.

本文件為正式官方文件，您可以在文件上預印：1. 淺藍色校徽 2. 紅色含有校色、紅色校標 3. 影印後會顯現 NCCU COPY 字樣。

This Document is Official: 1.You can see the light blue mark. 2.You can see the blue and red fibers in the paper. 3.The words "NCCU COPY" appears when photocopied.

本版本成績單自 2017 年 10 月 1 日啟用。This version of transcript takes effect from October 1, 2017.

	陳偉傑 CHEN WEI-JIE Name	<b>LISTENING</b> Your Score <b>415</b> 5 ————— 495	<b>TOTAL SCORE</b>  <b>785</b>
	1993/12/05 Date of Birth (yyyy/mm/dd)		
	24048353      2024/10/27 Registration Number      Test Date (yyyy/mm/dd)		
	Individual (October 2024) Client		

Copyright © 2024 by ETS. All rights reserved. ETS, the ETS logos, and TOEIC are registered trademarks of ETS in the United States and other countries, used under license in Taiwan.



- TOEIC® 臺灣區總代理 忠欣股份有限公司為讓成績使用單位辨識本成績單之真實性，提供智慧型手機使用之專屬應用程式服務。成績使用單位可在智慧型手機上下載右方之應用程式，並在網路連線下查閱本成績單之原始內容。
- TOEIC成績屬於考生本人之隱私與個人資料，使用本查驗應用程式之用戶，請確認已取得考生同意或具有查驗該成績單之權利，否則請勿使用本應用程式，以免違反個人資料保護法之相關規定。
- TOEIC成績保留兩年，可查驗期間為測驗日後兩年內。

TOEIC成績單查驗應用程式



Android版



iOS版

### LISTENING

Your scaled score is between 400 and 495. Test takers who score around 400 typically have the following strengths:

- They can infer the central idea, purpose, and basic context of short spoken exchanges across a broad range of vocabulary, even when conversational responses are indirect or not easy to predict.
- They can infer the central idea, purpose, and basic context of extended spoken texts across a broad range of vocabulary. They can do this even when the information is not supported by repetition or paraphrase and when it is necessary to connect information across the text.
- They can understand details in short spoken exchanges, even when negative constructions are present, when the language is syntactically complex, or when difficult vocabulary is used.
- They can understand details in extended spoken texts, even when it is necessary to connect information across the text and when this information is not supported by repetition. They can understand details when the information is paraphrased or when negative constructions are present.

To see weaknesses typical of test takers who score around 400, see the \*Proficiency Description Table.

ABILITIES MEASURED	PERCENT CORRECT OF ABILITIES MEASURED Your Percentage
Can infer gist, purpose and basic context based on information that is explicitly stated in short spoken texts	86
Can infer gist, purpose and basic context based on information that is explicitly stated in extended spoken texts	72
Can understand details in short spoken texts	87
Can understand details in extended spoken texts	86
Can understand a speaker's purpose or implied meaning in a phrase or sentence	80

### READING

Your scaled score is close to 350. Test takers who score around 350 typically have the following strengths:

- They can infer the central idea and purpose of a written text, and they can make inferences about details.
- They can read for meaning. They can understand factual information, even when it is paraphrased.
- They can connect information across a small area within a text, even when the vocabulary and grammar of the text are difficult.
- They can understand medium-level vocabulary. They can sometimes understand difficult vocabulary in context, unusual meanings of common words, and idiomatic usage.
- They can understand rule-based grammatical structures. They can also understand difficult, complex, and uncommon grammatical constructions.

To see weaknesses typical of test takers who score around 350, see the \*Proficiency Description Table.

ABILITIES MEASURED	PERCENT CORRECT OF ABILITIES MEASURED Your Percentage
Can make inferences based on information in written texts	86
Can locate and understand specific information in written texts	81
Can connect information across multiple sentences in a single written text and across texts	71
Can understand vocabulary in written texts	79
Can understand grammar in written texts	71

※ HOW TO READ YOUR SCORE REPORT:

Percent Correct of Abilities Measured:

Percentage of items you answered correctly on this test form for each one of the Abilities Measured. Your performance on questions testing these abilities cannot be compared to the performance of test-takers who take other forms or to your own performance on other test forms.

Note: TOEIC scores more than two years old cannot be reported or validated.



人工智慧  
跨域研究中心

Interdisciplinary Artificial  
Intelligence Center

# 修業證明

Certification of Completion

(114)政AI字第 114-1 MP006 號

學生 陳偉傑 生於中華民國 82 年(西元1993年) 12月05日  
在本校人工智慧跨域微學程修滿規定之科目學分成績合格  
特此證明

This is to certify that CHEN,WEI-CHIEH (陳偉傑)  
has successfully completed all the required courses offered  
in the Interdisciplinary Artificial Intelligence Micro Program  
organized by Interdisciplinary Artificial Intelligence Center.

主任 Director

劉吉軒



政大  
NATIONAL CHENGCHI UNIVERSITY



人工智慧跨域研究中心  
Interdisciplinary Artificial Intelligence Center

中華民國 114 年 11 月 14 日 Date : November 14, 2025

認證字號 1131038066CC 號

認真學習、研究，表現卓越：積極往數據分析領域學習，以數據導向的商業決策為目標

# 修課通過證明

## 陳偉傑



於113年10月7日至12月6日期間

修習國立政治大學蔡炎龍老師所開設  
「成為Python數據分析達人的第一門課」

磨課師課程（影音總時數：6小時）

課程評量成績已通過，特此證明。

國立政治大學 應用數學系  
授課教師 蔡炎龍

A handwritten signature in black ink, appearing to read '蔡炎龍' (Cai Yanlong).

發證日期：113年12月19日

參與校園公共事務  
擔任越南參訪的桌長，帶領同學討論企業

112 政大MBA神秘越南參訪之旅



## 惠州市肯恩化妝品實業有限公司

## 企業簡介



- 位於廣東惠州市
- 經營市場：美國、加拿大、法國、英國、德國、義大利、澳大利亞、日本、韓國、新加坡、馬來西亞等20多個國家

## 企業簡介



- 擁有產品開發部、細菌檢驗室、化驗室以及無菌車間
- 工廠佔地面積40000平方米
- 經營宗旨：品質是企業的生命，讓每一位顧客都能滿意

## 業務內容

開發生產與銷售：

- 彩妝、香水、香薰
- 乳霜
- 蠟筆
- 沐浴、洗髮潤髮、香皂、浴盆
- 殺菌系列
- DIY禮品

OEM ( 原廠委託加工 )  
ODM ( 原廠委託設計 )





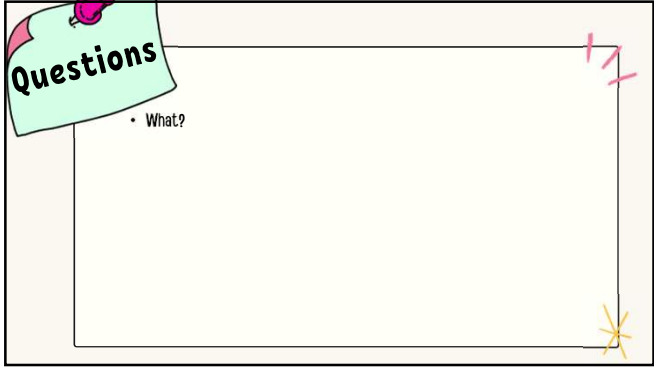

擔任班級核心幹部，於領導角色上表現優異：擔任 MBA 企業導師組長，協調上課時間。

且未認列MBA獎學金時數。

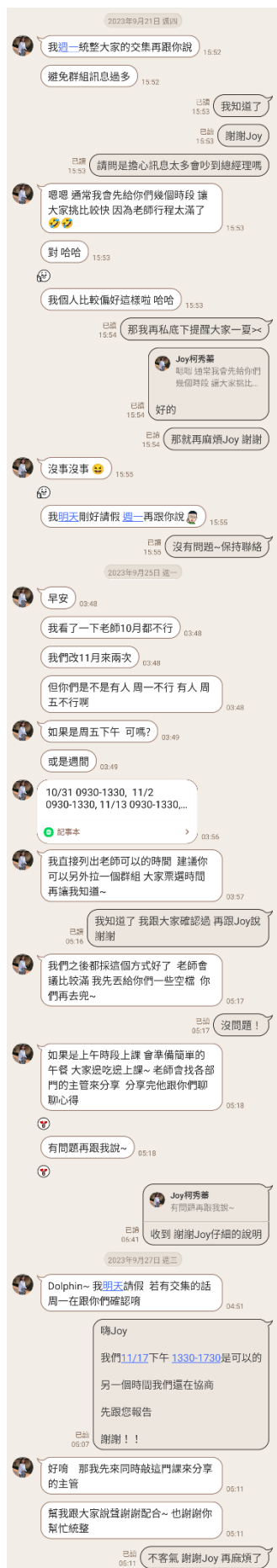

參與全國性競賽，表現優異者：參與動物行為研討會獲獎





# 志工服務時數證明

茲證明 陳偉傑

於本單位擔任本會舉辦之「第二十三屆臺灣同志遊行」  
「新聞組」志工，服務內容如下：

行前培訓、協助營運媒體中心、IG 限動拍攝

共計時數 12 小時，特此證明。

社團法人臺灣彩虹公民行動協會  
理事長 戴佑勳



2025 年 12 月 8 日



社團法人  
臺灣  
彩虹公民  
行動協會

2025 TAIWAN LGBT+ PRIDE  
第 23 屆 臺灣同志遊行

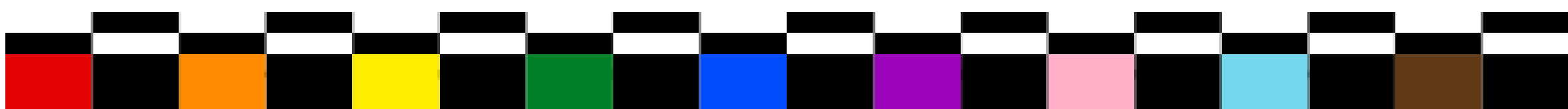

其他優異表現堪為表率：積極爭取校外學習資源，並獲得A、A、B等優秀成績



# 國立臺北科技大學學士學分證明書

北科大進字第 1140500132 號  
北科(113)推教字第 CB000777 號

學員 **陳偉傑** 係民國 82 年 12 月 05 日生

自中華民國 114 年 02 月 17 日至 114 年 06 月 21 日止

修滿本校 推廣教育 一一三學年度第二學期

**計算機演算法**課程 3 學分並得 85 分

成績及格 特此證明

(此證明不得作為取得合格教師資格教育學分採計之用)

校

長

進修部主任

中華民國

四年七月製

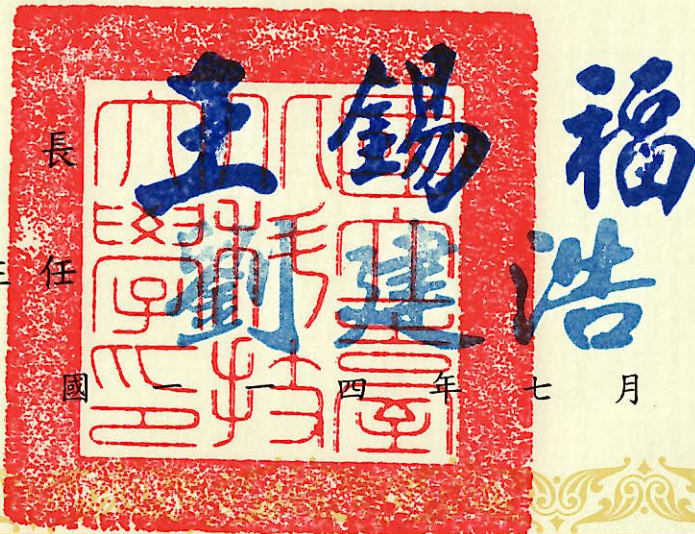

NATIONAL TAIPEI UNIVERSITY OF  
TECHNOLOGY

## Certificate

This is to certify that

**WEI-CHIEH CHEN**

has completed 3 credits in the

**Computer Algorithms** course, score 85,

dating from Feb.17,2025 to Jun.21,2025

In witness thereof, National Taipei University

of Technology hereby grants this certificate

bearing the official seal of the University and the signature of the

President of the University

President

·學籍資料查詢  
Student Status  
Information

·學業成績查詢  
Academic Performance

·學業成績排名查詢  
Grade Ranking

·學期及歷年GPA查詢  
Grand Total GPA

·期中預警查詢  
Mid-term Warning

·獎懲、缺曠課、請假  
查詢  
Student Affairs

·就學貸款資料查詢  
Student Loan

·註冊編班與導師查詢  
Class and Mentor

·維護個人聯絡資料  
Personal Contact  
Information

·退出(關閉瀏覽器)  
Sign Out

# 學業成績查詢 (Query Academic Performance)

查詢本學期 (Query this semester)

查詢歷年記錄 (Query historical records)

## 114 學年度 第 1 學期 (2025 - Fall)

課 號 Course Number	修 Required or Elective	課 程 名 稱	English Course Name	課程編碼 Course Code	階段 Stage	學分 Credits	成績 Score	備 註 Remarks
352205	選 Elective	計算 機網 路	Computer Networks	3604052	1	3.0	75	電子四甲、 電子四乙
352213	選 Elective	資料 結構	Data Structures	3602050	1	3.0	90	攜四子三
<b>學 期 成 績</b> <b>This Semester Score</b>								
總 平 均 Average		82.5						
操 行 成 績 Conduct								
修 習 總 學 分 數 Total Credits		6.0						
實 得 學 分 數 Credits Passed		6.0						
備 註 Note								

說明：N：未輸入 W：撤選 #：未送成績 P：通過 F：不通過 #表示全英語授課課程(EMI)

Notes：N：Not entered；W：Withdraw；#：Undelivered；P：Pass；F：Fail；#：English as a Medium of Instruction

※本成績查詢頁面僅供參考之用，同學之學期成績以進修部印製之學期成績單為準。

※The above information is for reference only. Semester grades are based on the official transcript printed by Office of Continuing Education.

備註：

1. 本資料係由本校教務處、進修部、進修學院及計網中心所共同提供。
2. 本資料僅供參考，不作其他證明之用，正式資料仍以教務處、進修部、進修學院所登錄之書面資料為準。
3. 對於上述資料，如有任何疑義，請備妥相關證明文件至各部處成績管理單位查詢。

Remarks：

1. The above information is for reference only. Official information is based on Office of Academic Affairs, Office of Continuing Education and Computer and Network Center.
2. If have any question for academic performance, please inquire about relevant administration units of the Office of Academic Affairs (day school students) or the Office of Continuing Education (night school students)

### 使用者 User

學號  
Student  
ID No. : 114054311

中文姓  
名：  
English  
Name：陳偉傑  
WEI-CHIEH  
CHEN

IP  
address：37.71.233.166